京城日報
夕刊
六月七日（日）
編輯兼印刷人 中野三川之介 發行人 小人
京城府太平通一丁目 合資會社京城日報社 發行所

すき燒 料理 鳥水 嬉久家 本町二丁目 喜樂館横 電本局ー八六番

對支貿易逆轉 出超減どころか入超 前途に暗影を投げる

大藏省の概算發表不評

【東京電報】世界恐慌と銀價慘落のため我對支貿易は昨年來著しく不振に陷り、六日大藏省發表の對支貿易概況によれば一月以降五月までの主要六港の出超累計は前年同期に比し九割六分強の激減となつてゐるが、右六港以外に全國三十數貿易港を含めた對支貿易額は五月末にて意外にも約五百萬圓の入超と推算され、今日まで出超を續けてゐた我對支貿易史上未曾有の減少を示し、この逆轉は我對支貿易の前途に暗影を投ずるものとして注目を拂はれてゐる。併し斯く對支貿易況の入超を示すに至つたのは去る三月からの事であるが、大藏省より毎月發表の對支貿易概況は主要六港に限られてゐたゝめ對支概況調べには現はれてゐないが、事實全國三十數港の入超額は最近の六港のみの出超額を遙に凌駕してゐる。斯くて三十數港の分を合せて見るときは我對支入超轉換の事實を知ると共に、大藏省發表對支貿易概況調べの全く無意義なものとなれるを示してゐる譯である

全滿の排日― 益々尖鋭化される

頻發する紛爭事件

【奉天七日發電】滿洲における日支人間の感情は最近險惡化の傾向を辿つてゐるが殊に激盛を見てより國民外交、利權回收の標榜の下に立つ各種の團體は支那側の排日機運を漸次に釀醸せしめてゐる。それかあらぬか支那側の朝鮮人壓迫、邦商に對する營業稅の賦課、又は各地支那小中學校等における帝國主義打倒、旅大回收、日貨排斥等演説會の開催等支那官憲の對日態度は近來頓に對抗的となつて來てをり事毎に紛爭を惹起してゐる。これ等の諸紛爭は今後益々日支人間の感情を尖鋭化すべく、一面これ等の對日空氣は近く開催を見る日支鐵道交渉の前途にも一抹の不安を與へ危惧を感ぜらるゝに至つた。最近日支間の紛擾を捲き起してゐる問題は左の如くである

一、行政權侵犯問題 營業稅、統稅實施に際し奉天、遼陽、安東等附屬地居住支那商人に對し課稅を通告し、日本側の附屬地行政權侵害の態度に出てゐる

一、朝鮮人壓迫問題 奥地居住朝鮮人に對し支那官憲は各種の方法を講じて壓迫を加へてゐるが、最近に於ては長春近傍萬寶山居住朝鮮人二百名に對し武裝公安隊員を派して立退きを強要し事態は重要視されてゐる、又本溪湖興上溝員溝居住の四十戸の朝鮮人に對しても過般立退きを強要し問題は未解決のまゝ紛擾狀態にある

一、營業稅實施問題 五月よりの營業稅實施に際し支那側は邦商にも賦課を通告し、奉天に於ては日本側の抗議に依り事なきを得たが安東に於ては納稅を強要し納入せぬ邦商には貨物を發給せぬと一種の經濟絶交の態度に出る一方、支那商人に日本商品の購入取引中止を強要し紛擾を來してゐる

高松宮兩殿下 御機嫌麗し

秩父丸子午線通過

【秩父丸發落石經由七日發電】高松宮同妃兩殿下御乘船秩父丸は六日午後四時半（日本時間六日午後一時半）子午線上を通過し一日とんで七日となる。今日は曇りがちなるも海上靜穩、高松宮兩殿下には午後三時より卅分間御水泳、三時半より右舷デッキにおける御茶の會に御出場、おはぎなど御賞味になつた、御機嫌益々御麗し

船上の花火大會【秩父丸發落石經由七日發電】秩父丸では高松宮兩殿下の御旅情を御慰め申上べく子午線通過祝ひに後甲板にて卅余種の花火を打揚げ花火大會を催し、兩殿下にもいと御興深げに御覽あらせられ、次いで兩殿下にはトーキー映畫を御觀覽あらせられた

運動會總裁推戴【秩父丸發落石經由七日發電】秩父丸では運動會を催すことゝなり、高松宮殿下を總裁に御推戴申上げ、山際式部官を名譽審査長に推し、なほ船内で開かれるデッキゴルフ、ピンポン、その他の競技會に對し殿下より御賞品御下賜の御沙汰を賜はつた

皇太后陛下御慶電【秩父丸發落石經由七日發電】五日皇太后陛下より高松宮同妃兩殿下に對し御誕辰御慶びの御電報あり、兩殿下には直ちに御返電を發せられた、秩父丸は本日より特務艦『隱戸』と連絡を開始した、目下橫濱を去る二、〇二五哩にある

獨逸政府 增稅緊急令

財政の危機救濟のため

【ベルリン六日發電】ドイツ政府は現下のドイツの財政危機救濟のため增稅緊急令を六日發布した、右緊急令により政府は約十八億マルクを捻出する見込で外債支拂は不足額を十二億四千萬マルクに充當してなほ五億六千萬マルクの剩餘金を得る譯である、なほ右緊急令は增稅の外に左の目的を有つてゐる。

一、勞働時間を減じ勞働市場を救濟す

二、物價の全般的引下のため自由競爭を便ならしむ

三、農業保護に對する政府の努力を完全ならしむ

即ち右緊急令により政府は國營工場の勞働時間を一週四十時間としこれを民間工場にも行はしむる權能を附與された、なほ政府は同時に左の聲明書を發表した

この增稅は全く現下ドイツの窮乏に處する一手段として止むなく行つたものである、ドイツとしては今後窮乏の極にあるドイツ國民が賠償金を支拂ふを必要とせざるに至るやうヤング案の改訂さるべきを絶對に必要とする

英獨會談

の幕愈よ開かれる

【チエカース六日發電】イギリス訪問の獨逸首相ブリューニング、外相クルチウス兩氏は六日チエカースの英國首相の別莊を訪ひ英國首相、外相と午餐を共にした後、いよ／＼世界注視の的たる英獨會談の幕は開かれた。なほ午餐にはマクドナルド首相の愛嬢イシェベル嬢も出席し獨首相外相の接待に努めた

任地に依つて― 差等をつける

加俸減額の改正方針

【東京電報】外地在勤加俸の減額については目下大藏、拓務兩省間で協議中であるが右在勤加俸總額は一般會計四百萬圓特別會計三千萬圓に上り、これに對し大體二割位の減額行はるべく、これによつて浮ぶ財源は一般會計、特別會計を通じて約七百萬圓と豫想されてゐる。なほ井上藏相の意嚮に依れば現在外地在勤加俸はその任地によつて三段に分類されてゐるが、昨今の急激な經濟事情の變革に鑑みこの三段別の差等に對して妥當なる改正をなす方針を採ること、なつてゐる從つて外地在勤加俸に對して一律の減額が行はれると共にこの差等についても相當の改訂を加へられる筈である。更に外務省の在勤加俸、海軍省の航海加俸にも相當の斧鉞を加へる方針である

六年度の歳入減 八千萬圓に達せん

既に九分見當の狂ひ

【東京電報】政府は六年度歳入不足額を約六千萬圓と見積りこれが補充のため官吏の減俸を斷行すると共に、行財政整理を企圖するのみならず昭和六年度分の震災復舊事業約一千萬圓並に又問題の震災善後公債法による公債發行又は借入金を行ふ方針を執ることは最早や疑ひを容れぬ所だが、最近六年度所得稅の所得決定額がほゞ推定されるに至り、問題の六年度の歳入不足がすでに或る程度まで具體的に示現されることとなり、各種の收入減少を合算すれば歳入不足額は八千萬圓を下るまいといはれてゐる。即ち各稅務監督局の豫想額中東京について見るに前年度の當初決定額に比し約二割五分の減退を示し、全國を通算する時は約三割の減退を見てゐる模樣で、政府の前年度當初決定額二割一分に對しすでに九分見當の狂ひを生じ、これにより推算するに所得稅、酒稅、各種消費稅、關稅、印紙稅、郵便貯金、通信收入等の歳入不足額は八千萬圓を下るまいといはれる

遣繰り難澁

尨大な藏劵の發行 餘儀なきに至らん

【東京電報】國庫金の收支は歳入減退のため困難を極め、本年度も

一、歳入見積過大六、七千萬圓以上

一、景氣依然下り坂で歳入減退の傾向にある

一、減債總額は五、六百萬圓に過ぎず、且つこれがために國貸が減退し歳入減をなほ大ならしめる

等の理由から國庫金運用は益々困難を加へて來た、即ち昨年七月末初めて發行した特別會計國庫金不足の大藏省證劵は本年は五月廿日すでに一億一千萬圓滿額を發行し要に本月末一般會計の分中約五千萬圓の大藏省證券を發行すべく調査中である、井上藏相としては行財政整理により緊急事業中止打切り經費節減をなし歳入減に備ふる意向であるが、滯貨整理の出來ぬ間は大藏省證券を以てやりくりする考へであるので歳入狀況によつては新年度三ケ月經つか經たぬ内に膨大な大藏省證券發行の餘儀なきに至るものと豫想されてゐる

三大整理と 政府及び與黨

九日案を持ち寄り 政府原案を討議す

【東京電報】政府の行、財政並に稅制整理各準備委員と與黨の行財稅制整理委員との聯合協議會は九日午後一時半より首相官邸で開會當日は政府側から安達、江木、井上の各行財稅制整理主査、川崎、武内各補佐以下、與黨からは富田行政、加藤財政、小川稅制の各委員長以下各委員出席し、先づ政府の各準備委員會および與黨の委員會との調査研究の結果をそれ／＼持ち寄り、近く正式に設置される

政府の三大整理調査會の諮問原案について與黨側より希望を開陳、種々意見を交換協議する筈である

聯合懇談會

八日首相官邸で

【東京電報】富田幹事長と與黨幹部との聯合懇談會は八日午後五時から首相官邸に開催されるが、當日の會合では

一、今回實施せる官吏減俸が各方面に及ぼせる影響

一、近く政府が決行せんとする各種加俸の減額及び小學教員減俸に關する各方面の意向及び政府の方針

一、三大整理準備委員會の經過報告竝に政府今後の方針

一、上半期末切迫につき内外貿易その他財界各般の近況報告及び我當局今後の對策

一、滿洲生絲二十萬圓補償分方法及び蠶業振興策

一、明春開かれる國際聯盟の軍縮會議對策

一、支那時局問題及び我對策

一、大分縣補缺選擧情勢

等當面の重要諸問題および政府與黨の結束等政策に關し晩餐を共にし乍ら政府與黨間に種々忌憚なき意見の交換を遂げる筈である

小學校教員の 加俸減額

三萬圓位の少額

【東京電報】いよ／＼減額に決した小學教員年功加俸は現在全國總額は約四百四十萬圓（內國庫補助二百萬圓）であるが、今回減額されるのは約三萬圓位の少額で五年以上の增加々俸率を改正し百圓以上の減俸案と共に十二日樞密院に附議する豫定である

閻錫山氏

討蔣北路軍總司令

廣東政府の任命

【廣東六日發電】廣東政府は本日附を以て閻錫山氏を討蔣北路軍總司令に任命した（寫眞閻錫山氏）

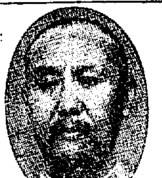

蔣氏の宣言

共匪討伐の後下野

廣東と妥協の意か

【南京七日發電】蔣介石氏は六日夜共匪討伐宣言を發表した、その內容は江西の共產黨を討伐し然る後下野するといふもので、右は蔣氏は共匪討伐長引くを察しその間に廣東派と妥協を圖らんとする前提と見られ、蔣氏が突如此の擧に出たのは張學良氏の病氣により一大手詰ひを生じた爲めと察せらる

一流の自己保身

【南京七日發電】蔣介石氏の共匪討伐宣言は廣東派の內訌的策動を戒めると共に石友三氏の運動を封じかつ共匪討伐成り全國統一後には何時にても下野するがこゝ難く、は如何なる攻撃を受けるも辭して

廣東軍火蓋を切る

中央軍第十九師に爆彈投下 愈軍事行動に入る

【廈門六日發電】福建省漳州の上空に昨日廣東軍の飛行機二臺が飛來同地の警備に當つてゐる中央軍第四十九師軍に爆彈十個を投下して飛去つたが、右は廣東軍の中央軍に加へた最初の攻擊で、これをもつて軍事行動開始の幕は切つて落されたのである

石友三氏出動を命ず

【天津六日發電】石友三氏は中央軍に備へる爲め大名にあつた大部隊に對し河北、河南省境の內黃に全部出動を命じた

蔣氏の共匪 討伐宣言

【南京六日發電】蔣介石氏の共匪討伐宣言左の如し
余は今回自ら江西に赴き共匪の巢窟を討伐するの決意を固めた、出發に先立ち余の決意と苦衷とを告げん、過日の國民會議は革命未だ完成せず共匪國內を橫行するの現狀に鑑み余等に對し逆匪にこれが討伐を命じた、この時に當り余の痛感することは二あり即ち

一、余等は現に內亂を戒め幾十萬の犧牲を拂つて今日まで漸く付けた全國統一の大事業を破壞してはならぬ、今日若し地下の犧牲者は犬死となり共匪に國家を委ねれば國家滅亡の危機を招かん

二、全國軍隊をして共匪討伐に當ることにして北軍の一部が反動政客に欺かれ盲動するは遺憾に堪へぬ、今は何よりも先に共匪を討つ可き時にして中國の統一を期する共匪を撲滅し得ば余は必ず中央に歸ふて下野し過去の錯誤につき此罪を待たう、余が獨裁政治をなすとの非難を放つものあり、余一個を余うせんには今下野するを得策とするも今余が下野せば全國軍隊は動搖分裂混亂し國民の蒙る痛苦は困疲今より十倍するを知る、故に余は如何なる譏りを受くるも斷じて下野せず共匪を平げ統一完成するまでは決死の努力をなし軍人として兩國の鬼となるであらう、併し共匪討伐國内統一せば即刻下野し故郷に歸り余の本心を天下に示す秋あらん

伊藤公爵容態

衰弱を加ふ

【東京電報】伊藤博邦公の一日午前九時の容態は體溫三十六度、脈搏百〇八、呼吸廿六で牛乳百グラムスープ五十グラムを攝取するも衰弱は加はる

東京地方判事

再び態度硬化す

勅令も獻金も反對

【東京電報】判事減俸に關し全國各判事は急に軟化を示したが、東京地方裁判所民事部判事は六日午後會合勅令による減俸反對、獻金の形式にても屈服すべからずと叫んで氣勢を揚げ、近く刑事部と連絡し反對運動をなす筈である

利上げ

墺國中央銀行 五分から六分に

【ウイン六日發電】オーストリア中央銀行は六日公定歩合を五分より一分高の六分に改正した、この利上は金融梗塞殊に農村金融の危機を語るものである

ジョンソン 博士一行

退城＝東上

五日朝入城して京城の花柳界方面から刑務所囚人の生活狀態其他暗い方面の調査を遂げた國際聯盟派遣の婦女賣買實地調査委員ジョンソン博士一行は七日午前十時京城驛發一路東京に向つた、一行は九日朝東京着の豫定で、東京においては九日は一日休養し十日は外務省および內務省を訪問し入京の挨拶を述べ、翌十一日からいよ／＼調査に着手して吉原遊廓および市內の社會事業等を視察することになつてゐる、滯京一週間、その後更に橫濱、京都、奈良、大阪、長崎等を視察して一旦歸京し七月十二日退京することになつてゐる

ジョンソン博士一行けさ退城す（京城驛にて）

神宮參拜（六日）總數七七二名▲內譯內地人四八八名▲朝鮮人二八二名▲支那人二名▲團體 神宮參拜早起會員八二名▲平壤公立普通學校一五二名▲久留米日本立會社員團鮮視察員二三名▲前年度總數六二〇名

本社見學 忠南道公立農業學校教諭石橋氏外生徒四名は七日午前九時本社を見學

......會......

電話開通 『本局一〇〇七番』京城府大和町一丁目三番地 石川一郎

安藤府尹の記者團招待 安藤府尹は八日正午一同府會終了後午後六時半より花月に府出入記者團を招待し晩餐會を催すと

......人......

◇若月我六氏（永田商店主） 六日午後入城天眞樓へ

◇山村正夫氏（釜山商業會議所書記）七日朝入城銀町館へ

あずの天氣（8）

雲量一時晴

高氣壓は本邦東北地方から朝鮮に擴がり、沿海方面は稍雨は配置が緩慢である、又低氣壓はイシガキ島の北東にあつて東進しつゝある全鮮一般に曇つて、中部には霧がある、明日は晴勝の天氣である

觀測	七	六
	日正午	日正午
	氣溫	氣溫

仁川干潮時（八日）

滿潮 午前十一時三十分 午後十一時 分

干潮 午前四時四十分 午後四時三十分

東雲小唄 〔126〕

淡路呼潮作 神保朋世畫

廻り燈籠（二）

『あッさうか、二、なるほど』と要三郎、やつと事の眞相を悟ると同時に、たぶん彼奴か……と、その怪むべき黒装束の怪人物の正體を、闇の眼前にまざ／＼と描き出した。

黑田幸助！

しかし、是やあいつの奸謀に相違ない、吉原土手の雜――それからあの兩國河岸の曲者、ピストルを譲つた奴がある、然うして今夜また此の始末、こんな虫けら共を相手に取るのは大人氣ないが、さて然し、俺の斷も三度といふ、況んや背後ひそかに糸をひいてゐる奴が黑田幸助とすれば、無法は許し、坊主憎けれや袈裟までも――だ。それにまた此の此中、強いて生かして置いたところで害あれば益にはなるまい、何はともあれ、悪罪は禁物、いつそ一ト思ひに引導を渡した方がよささうに思はれる。

要三郎、その自問自答の後。

『ム、ようし』

と、冷たくうなづいた、肚が決つたのである。

すでにその肚が決つた以上、彼は神門下の龍虎、莊心影流の達人、然も武劍殺人の法悟を踏んだ恐怖すべき一個の魔人だ。一條の殺氣その身邊にたゞよふと見れば、秋水三尺、拔手も見せず

『えいッ』

闇を貫く白虹！

『うわッ……う、う、ん……』と

そこに千住の荒熊、左手の七首がとたんにハラリと枯葉の中へ。

たゞ一刀！何がさて大樹にしたところがこんなに容易く切れるものではない。

血刀を水平に、要三郎一ト歩ジリ／＼とすゝみながら

『覺れッ』

そこには凄く、妖々たる鬼氣が流れた。不死身の六蔵、命知らずのやくざとは云へ、まんざら鼠肝の見分ない男鹿ではなかつた、既に不意打ちに斬付けたにも拘らず然もそいつをみごとに外されたばかりか、眼前に兄貴と頼む腕ききの熊五郎が此の體たらく。そこでいつしか臆病風が身にしみて

『ウ、ウ、う、ん……いや恐ッ不可ねえ。譯アその、要助時代の爺理を立てゝ熊兄哥のために乘出して來たのだ。黑門町の旦那なんて、あんな闘。引上りのけだものにやア格別義理もへちまもねえ俺だ。これだけ働いたところへ、端態がお邪魔と來た以上、そろそろ尻尾を捲いて引揚げた方が利口らしい。何がさて相手が相手だ。』

と、いちはやく、三間、五間……音もなく闇にまぎれて退却すると

『兄哥、おいッ』

『やッ、此！』と事分の大藏の泣き聲の耳朶ちかく『野郎、あんまり强すぎる。日本一だ――あの野郎は。夫におめえ、熊兄哥はあつさり殺られて了つたし、もう是や仕方がねえ、お互に、まだこれで長命したいぢやないか、なア治平！それに義理も済んだ事だし、もうおめえ――』

『判つた。ぢや歸らう』

と大藏の治平、これはまた、見分の六蔵に狩出されて來ただけにさてかうなるといやも應もなかつた。

結局そのまゝ一味のやくざを從へて孤鳳／＼と逃げ出した。

『親分、口惜しいぢやありませんか。』

『エ、騒ぐなッ。これから俺が出る。』と反對がわの闇の中から庄五郎と彼分の米松。

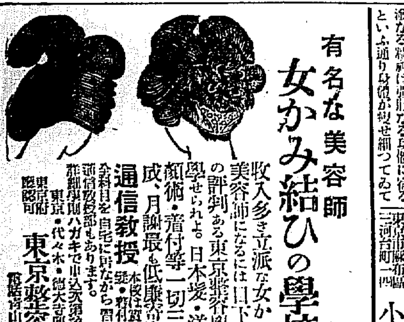

有名な美容師 女かみ結ひの學校

收入多き立派な女かみ結ひ、美容師になるには日下日本一の評判ある東京整容學院へ入學せられよ。日本髪・洋髪の美顔術・着付等一切三ケ月速成、月謝最も低廉寄宿舎あり

通信教授 本校は實習指導の結髪・着付・美顔術等全科目を自宅に居ながら習得せしむる通信教授部もあります。

東京府認可 詳細規則書ハガキで申込次第送呈 東京・代々木・總大寺町跡 東京整容學院 電話青山一二七五番

男でも女でも からだがこゑて ふとる薬

○人間は幾千萬といつて身體が第一の資本で最も大切なり身體肥大なれば押出しも立派で人にも敬服されるが瘦せ細つてゐると馬鹿にされ人に輕蔑され立身出世の機會を失ふのみならず世の金言に活潑なる精神は强壯なる身體に宿るといふ通り身體が瘦せ細つてゐては自然觸力も弱くなり神經質になり易く又病にも抵抗力なくして劇烈なる生存競爭の世の中で人後に落ちる様になるが今回發表したる强壯肥滿劑は確實なる學理を苦心應用されたるものであつて男でも女でもこれを用ゆれば身體にも少しも害なく日に／＼胃腸は健全になり消化もよく發育を佳良にし血色はよくなり身體肥滿となる故に從來身體やせて種々の療法も効なくお困りの方は『ハガキ』で申し込みあれば妙藥の說明書を進呈す 東京市麻布區三河台町一四 小川藥院

東京 尾澤 全治水

たむし、水むし、いんきん、ひつ、ひぜん、しらくも、はたけ、くさ、其の他一切皮膚病の良藥

●全國到る處の藥店に販賣 定價 廿錢 卅錢 五十錢 一圓 二圓 東京神田區九段下大通り 本舖 合名會社 尾澤商店 振替東京一六二三

農林省推奨 不景氣知らず金儲の秘訣を指導す メロン年中栽培

最近各地で土地と時期を選ばぬメロン栽培に成功して居るのも道理で十坪で三千圓の大利益がある若返り果物として高價で無限の需要が有り當局でも高く買取る故に心配ない說明書 東京市外大崎町桐ヶ谷 日本園藝 品 振替

紳士向き 新職業 短期卒業

男女年齡及び學力を問はず

今日小資本にて職業的に成功せんとせば醫師に次ぐ高等職業として人を助け人に尊まるゝ電氣治療士になるに限る。

當所は多年の經驗により實地又は通信教授にて男女の學力程度を問はず電氣治療士を養成す。卒業者には全國無試驗開業の資格を與ふ。

詳細ハガキで申込次第規則書無代送呈 東京牛込區通寺町二ノ二 電話牛込四二〇四番 東京電氣療法研究所

寫眞不用 實用 カテイ寫眞機 無代贈呈

寫物宣傳普及の爲（一名限り）

初夏の遠足に旅行に 春の郊外散歩に 初心者にもスグ撮付が出來ます

目下帝都に於て飛ぶが如く賣れて居るカテイ寫眞機は、新案特許の新發明品で、如何なる素人でも、少年や少女でも容易に、面白い樣に撮影ことが出來る。

今回實物宣傳の爲に、●本誌愛讀者優待の爲め無代贈呈の方法を設けました。

希望者は詳細住所姓名及び此の廣告御切拔として一錢切手五枚封入の上本紙愛讀者なる旨明記して御申越下さい。

早いが勝ち……今スグ申込下さい

無代贈呈の趣意 當商會が本寫眞機を無代贈呈するのは實物を皆樣に御覽頂き一般の御愛用を得るためで、本寫眞機の上出來な事を御承知して頂く爲めで、是非皆樣にて御利用下さいます樣お願ひます。

東京・四谷 東洋寫眞機商會宣傳部 電話四谷四〇六六 振替東京一丁目

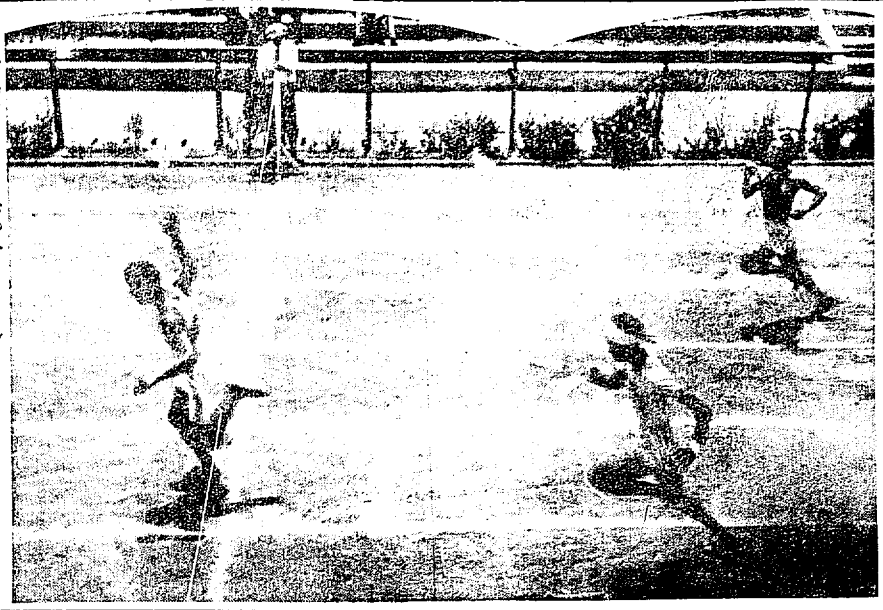

百メートル豫選
一着 矢野榮君 二着 岡本季治君（陸上競技レコード）

北極を經由して東洋へ飛んで來る
太平洋横斷計畫を變更した リンドバーグ大佐

【紐育六日發電】近く夫人同伴太平洋を横斷し、日本より支那に渡來を傳へられてゐた空の第一人者リンドバーグ大佐は本日に至り突如右の計畫を變更するに至つた、氏は太平洋横斷飛行を中止して紐育から東方に飛行し、北極圏を經由し勘察加半島の千島列島を東洋に飛來し、漸次米國の航空路を開拓する案を樹て目下研究中であるコースは米國の東海岸からグリーンランドを經てスピッツベルゲンに至る大圏コースで、それより更にシベリアを東に飛行し東洋を訪問しようといふのである。目下途中の燃料補給根據地に關し準備中だが、この案は計畫中に過ぎない、大佐は技師に對し氏の愛機に水上用の脚を備へつけるやう特に注文したが左の如く語る

飛行は今夏中に行ふ豫定でとにかく支那と日本へは飛んで行く考へです、今の處きまつてゐるのはそれだけです

若槻さんへ嬉しい五十圓
失業者の救濟にと 眞心こめた一封

【東京電報】去る三月首相官邸に若槻首相宛の一通の封書が配達された、秘書官の山岡さんが時節柄減稅反對か或は何かの脅迫狀だと思ひ何の氣無しに開いてみると郵便小爲替二十圓二枚と十圓一枚合計五十圓があらはれ、それに添へられた手紙には麹町某郵內田中爲吉といふ差出人で文字は拙いが『謹んで申上候、閣下益々御健勝にて國事に御精勵被遊候段奉賀候、陳者不肖一國民として感激に堪へず候（中略）五十圓甚だ僅少に候へども農工商業及失業者の救濟費の萬分の內へ加へらるやうお願ひ申上候』と眞心をこめて認めてあり、直ちに若槻首相に見せると『減稅で騷ぐ者もあるのにこれは誠に感心な人だ』と大喜びで、早速秘書官に命じて折角寄附者の主旨に副ふやうにと市社會局に失業者救濟資金として寄附すると共に、この奇特者に禮狀を出すべくその住所を麹町署をして搜させてゐる

農村の託兒所
益々殖える

【東京電話】農村の生活難から農繁期における託兒所は重要視せられ昨今全國的にますく增設されるが、今年中に開設されるものはすでに一千八十七ヶ所に達し、なほ續々殖える模樣であるから恐らく一千五百ヶ所以上に達すると見られてゐる。今府縣別を見ると▲北海道一六▲青森四九▲神奈川八▲兵庫三七▲埼玉一一▲長崎一〇▲新潟一一▲群馬二四▲千葉七▲茨城五〇▲三重一〇▲六▲山梨六▲岐阜二〇四▲香川五五▲宮崎五一等で小作爭議の多い所に多い

オリムピック スキー選手

【東京電報】明年二月米國で開催される第三回國際オリムピック冬季競技大會に出場するスキー代表選手は五日午後六時から丸の內中央亭で體育協會理事および評議員會を開いて左記代表選手および役員二名を選定し正式に發表した、一行は十二月二十四日出發の豫定である

▲ディスタンス 岩崎二郎（早大）上石居（高田）谷口金藏（樺太大泊倶）▲ジャンプ 牧田光武（樺太中央倶）高田與一（樺太中央倶）關口勇（北大看老會）安藤五郎（札商）▲複合競技 與谷川平五郎（明大）坪川武光（早大）山田伊三（倶森林友倶）▲トレーナー 保科武雄（早大出）▲監督 麻生武治▲補缺 ◇ディスタンス保科武雄（早大出）◇ジャンプ神代保男（法政）與山欣一（早大）

製糸工場主や技手ら收容
贈收賄の事件で 全州刑務所へ

【全州發】全州製絲株式會社取締役平島原彦七氏および元全州郡農業技手山本閑藏氏は贈收賄の嫌疑で去る二日突如强制收容を見たが、更に調査の手は伸びて湖南製絲專務主藤原彦九郎（彦七氏兄）及沃溝郡技手補手高曦、金堤郡同上數田清治の三氏も早田署の取調べを受け直ちに全州刑務所に收容されたが、事件は意外に擴大する模樣で各面へ盛りを控へ世人の注目を惹いてゐる

專門學校野球
高工對高商戰

朝鮮專門學校體育聯盟主催高工對高商の野球試合は七日午後一時より京城球場において田岡（球）栗（壘）三氏審判高工先攻に開始された

高工	0 2 0 0 4 0 0 0 0	6
高商	0 2 0 5 0 0 0 0 0	7

◇第一回（高商）吉東四球に出でたが園一邪飛青木二盜を企て〻刺れ土屋三振▲（高工）一死後永井遊飛右を拔き竹屋の遊ゴロに二壘に封殺され、竹屋二、三壘を果敢に連盜せしも松中飛

◇第二回（高商）池內三壘強襲安打に出で山根の三前バントを出足一壘に暴投、池內一擧から一壘得點、山根も三進し熊谷の投手ゴロを彈く安打に得點、菊池一邪飛後、熊谷二盜を企て捕手惡投に三進して刺され佐野二飛▲（高工）二死後金石翼線近く安打し北郷の一、二間を拔く安打に一壘三進、北郷を右翼より三壘へ送球の際に二壘へ進み長谷川の投手足下を拔く安打に全、北郷續いて得點、忽ち同點となる

◇第三回（高商）二死後關遊飛內野安打、土屋右翼安打に續きしも關三盜成らず▲（高工）永井遊飛一壘內野安打に生き、竹屋の遊飛に封殺され竹屋も二盜に死し崔三振

◇第四回（高商）池內遊飛トンネルに生き山根四球、熊谷二飛失に池內二壘から得點、その間山根三進し宮路のスクイズバントに得點、菊池は二壘送球の間に一壘に生き佐野三振、甲斐投前に熊谷ホームを衝いて刺され吉本四球の後關の二ゴロ後のフライ目測を誤り二壘打とし菊池、甲斐得點吉本又捕逸に得點、この同混亂に乘じ一擧五點をとる▲（高工）江田遊選越テキサスに出で布村左飛に全の三前を二壘に暴投して江田三進、金二盜したが、北郷二直、長谷川三振に終る

高工 原井屋 崔 田村 野川 金谷 西永竹 江布 北長 6581937 24

高商 本屋 田根 谷野 甲斐 吉関 土池 山崎 熊佐 769813524

陸上競技のレコード會

來年行はれる米國オリンピックを前にして其準備の第一歩といはれる朝鮮體育協會主催陸上競技レコード會は七日午後一時から京城運動場で開催された。今年に入つて最初のミートであるだけに作られて行くレコードを期待された、コンデイション、やゝ濕けれど微風靜かに渡り選手ははち切れるばかりの元氣を見せ午後一時二十分百米第一豫選に開始された

百米豫選

（A組）一着 矢野榮（本府）十一秒 二着 岡本季治（平壤）

（B組）一着 崔仁浩（培材）十一秒五 二着 安寓孫（京師）

（C組）一着 矢野龍男（本府）十一秒四 二着 洪淳璿（京城）

▲八百米決勝 一着中村徳（龍中）二分四秒五分二 二着 白圭國（鐵道） 三着 趙兼鐵（京師）

けふの運動

柔道團段外者優勝旗戰試合

第五回全鮮柔道團體段外者優勝旗戰試合は豫定の通り七日午前八時半より長谷川町講道館朝鮮支部において左の十九團體參加のもとに開催した

京城公立商業學校、龍山中學校、龍山鐵道學校、西大門刑務所、昌德宮警察署、本町警察署、京城中學校、京城刑務所、水原高等農林學校、京城師範學校、京城府大學豫科、朝鮮中央基督教青年會、京城齒科醫學專門學校、鐵道局各友會、徽文高等普通學校、仁川體育協會、京城法政學校、東大門警察署

試合に先き立つて小田副支部長より一場の挨拶あつて各團體抽籤をなして左の組み合せにて試合を開始した

第一回戰 京中一〇本町署 龍中一〇徽文 師範一〇鐵道

第二回戰 東署〇一龍師 中央（青）一〇京師 代表選手四回出して結局京師の勝に歸した 京商一〇大徽 道一〇仁川（體） 水農一〇西刑 京高一〇鐵路 昌署一〇本署 法政一〇齒專

女子技藝學校のバザー

府內義州通り向上會館內の向上女子技藝學校では七日午前九時より同校において創立第一周年記念の展覽會およびバザーを催したが、午後一時からは餘興として南山日曜學校兒童の宗教味豐かな舞踊、合唱等があり賑はつた

苦心の作詞殺到
締切日目睫にせまる 京城小唄募集

京城を、半島を、更に全日本を現代流行の龍見小唄によつて征服蹂躙しようといふ我社のすばらしき試み『京城小唄』の募集は締切日の日曜に迫るにつれいよ〳〵白熱化し、最後のゴールとも稱すべきこゝ數日前より應募者の苦心になる作詞が殺到してゐるが、我社ではこの飛躍的な一大事業に對してレコードに、舞踊に、映畫に、演劇にその他ありとあらゆる宣傳機關を利用してこの小唄の大衆化につとめることになつてゐる、殊にこの不況時代にもかゝはらずむしろこれと逆行して盛になつてゐるレコードに對しては一大權威の某々會社とすでに提携なり發表後數日を出でずして全日本國內一齊に發出することになつてゐるが、イトウ樂器店主伊藤東策氏は左の如く語つた

『我々樂器商の立場からみて御社の今回の企ては實に偉とすべきで双手を擧て賛成してゐるのです、此度流行小唄をスタートとして小唄界の發展振進は實に驚異に値します、それに伴つてこの種のものを吹きこんだレコードの賣行は不況時代にもかゝはらずすばらしいものです、御社の京城小唄決定のあかつきにはこのレコードで死力をつくして宣傳するつもりです云々』

妻の姿が見えず その實家に暴れ込む
『妻を出せ』とどなりながら 食刀をふるひ滅多斬りにす

【大邱發】慶州郡內南面伊助里崔任得（三〇）は妻具福姫（二〇）が去る五月二十日以來行方不明となり八方血眼になつて搜査してゐたが遂に見出されず、妻の實家同郡同面谷洞里具來春が隱してゐるものと邪推しその一家を鏖殺すべく去る二十九日同里隣家具某方でお酒五合をのみ酒の勢で具方に暴れ込み『妻を出せ』と怒鳴りながら朝鮮食刀で先づ妻の母金萬順を滅多斬りにし更に妻の祖父具來春も滅多斬りに瀕死の重傷を負はせて逃走したが直ちに慶州署に捕れた

喜樂館の名篇
『侍ニッポン』に集る人氣

大都時代劇界の水準をはるかに拔く一篇『侍ニッポン』はナンセンス現代劇のストップならぬ『時代劇』『鞍馬天狗』二篇とともに目下喜樂館に上映中であるが、我社は愛讀者の日頃の厚意に酬いるために明八日と九日の兩日にわたつて愛讀者優待デーとしてこの三篇を推賞することにした、『侍ニッポン』は日活がその全部を傾注して製作したもので斯界の劃期的作品として映畫人より讃辭をあびせられたものである、府內においてすでに開館は先發公開されたが一週間は盛況とも公開の時期にも悉く京城興行界の人氣をさらつて殺人的な大入盛況である、我社はこの一篇を廣く紹介すべく本紙愛讀者に限り從來の觀覽料七十錢、五十錢が二割引の大割引で提供することになり、すでに今朝刊に割引券を挿入して發布したが、この機を逸せず御覽ありたい

山田隆憲氏洋畫展（府立圖書館にて）

十日間で世界早廻り飛行

【ニューヨーク六日發電】十日間で世界早廻りを目標に飛行準備を急いでゐたシアトル飛行家パングボーン氏とニューヨークの百萬長者の息子ハンドン氏は六日を以て最後のテストを完了、近くも二日間以內に露都モスコー指して大西洋横斷の途に上ることになつたなほポスト、ゲッチー兩氏の世界早廻り機も好機を待つて當地に在り兩機は競爭の形で飛出すのでないかと注目されてゐる

龍鳳亭遊園地 十日に開園式

京城府郊外纛島津に昨年來工事中であつた遊園地はいよ〳〵竣工、來る六月十日午後四時落成式を兼ぬ開園式を舉行することになつた、本遊園地は府纛島面在所龍鳳亭舊址を池田長次郎氏が讓り受けこの古蹟を記念するため龍鳳亭と命名五千三百坪の構內に温泉浴場、貸席、演舞場、簡易食堂、兒童遊戯場等を設け府民の歡樂境として施設されたものである

大島中堅手 鐵道病院へ

六日の對アラメダ戰で第五回スライカーの打つた柵に當る大飛球を追かけて柵に當り顏面頰と胸部を强打して倒れた殖信チーム中堅手大島中夫君は直ちに鐵道病院に擔ぎ込み目下入院加療中であるが、七日は丁度日曜日で未だレントゲンによる診察が出來ないため負傷の程度は不明であるが多少痛みを訴へ全治には相當日數を要する見込で來る十日の實業リーグ對京電決勝戰には出場不可能とみられてゐる

主金拐帶

仁川濱町一ノ九一金昌永金融組方店主斗植並に同番地果物商金鍾根方雇人崔王成の兩人は六日午後一時二人共主人の不在に乘じ金庫の方に侵入し四百十一圓余の現金を窃取し逃走京城へ潜入した形跡があるので目下犯人嚴探中

關大野球團今夜來城

朝鮮公論社招聘の關西大學野球チームは今月中旬ごろ來征の豫定であつたが、急に日程を早めて今七日夜來城、日程は明八日中に決定することになつた

印度方面にコレラ蔓延

時節柄衛生當局では印度方面の虎疫に對して警戒を怠らず六月六日府に達した報告によるとサイゴン港にコレラ地方に流行の兆あり、五月中に九十七名の眞正コレラ發生し內六名は死亡したとあり、今後同方面との取引關係ある海港に對しては一層嚴重な檢疫を行ふ筈である

英國更に二勝
デ盃歐ゾーン

【イーストボーン六日發電】デ盃歐州ゾーン準々決勝に南阿に勝し日本と對戰の資格を得たる英國は六日殘る二試合にも二勝した

ペリ（英）六―一、四―六、六―一、六―四 キルビイ（南阿）

オースチン（英）六―二、六―二、五―七、六―三 ファーカーソン（南阿）

家庭金庫

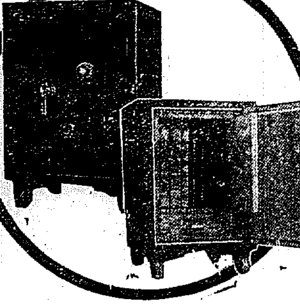

盜難 火災の御用心に

（カタログ進呈）

特價金三拾八圓也

製造發賣元 松山金庫店 大阪市東區南久太郎町四丁目 電話船場二二〇二・二二七五番

鮮滿代理店ヲ求ム

標準時計

六月八日より十五日まで

標準時設置十二週年記念大賣出

時の記念日宣傳と標準時計設置記念の爲勉強大賣出仕候 卷かずに動くハーウッド腕卷時計、自然に其の月を知らして與れるカレンダー付腕卷時計其他各種類豊富陳列致居候間何卒御用命の程只管御願申上候 白金腕卷時計特價並各種裝飾品 時計、寶石貴金屬其他金銀細工品、月賦販賣並始メシく御利用被下度御一報次第御時計 種多數持參御覽に可供候 京城時間隊有御入會申込は弊店にて御取次致候 時計及寶石品完全修理御一報次第參上仕候

六月十日は時の記念日です

京城本町二 Ⓜ 村木時計店 電本局四七一・四七二 振替京城三一九〇

◇世界的搖頭の光線療法 ◇昭和元年創立 理學醫療士 短期養成 東京市下谷區 エチエスライト學修院

京城本町一 大學病院 赤十字病院 指定 中村眼鏡時計店 電話本局一二一七番 振替京城三四六番

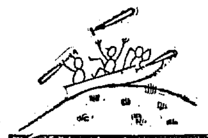

船頭多くして舟山へ登る

と云ふ諺の通り强壯劑や榮養品をむやみに愛兒に飲ましても大した效果を望めませんそれより美味しい滋養菓子レバー、ボールを御與へなさい之さへ間食に與へて置けばあきずに永續しますから自然に牛の「きも」の榮養分を攝取し肥つた丈夫な子になります（育兒哲學其の七）

朝の一杯 夕の一杯 どりこの

柄と型の新しい店 紳士服店 エンドー 京城長谷川町 電話本局二三六〇番

夜店開設 六月七日より南大門通り三四丁目に夜間露店を開設する事と相成申候に付參加御希望の方は左記へ御申込被下度候 申込所 南大門通三丁目 赤尾保商店出張所 南大門通四丁目 京城運動具商會

有田香松堂製 りん病 有田ドラッグ

巡査 全國各地試驗日割表二錢封入申込 東京目黑

產科・婦人科 西原產婦人科醫院 漢江通十一 電龍一〇三五

洗ひ晴れする 國勢せんだく石鹸

發賣元 株式會社 大谷商店

ゴム タイヤチユウブ其他ゴム製品 修理

京日案內

外交 貸家 募集 恩給 貸店 ほね 電話 恩給 山田 小間

江華産業組合
＝設立許可申請＝

京畿道では初めて設立される江華産業組合は黄稻天、外十九名を提出した許可申請書を六日總督府へ提出した他の産業組合に比し特色とする所は

一、假想の生産品を目標とせず從來の任意組合時代における生産額三十二萬圓を標準としたこと

二、生産品の販賣は從來の通り組合員各自の行商販賣に依り組合の共同販賣は小部分に止め原料の共同購入に重きを置きたること從來の行商販賣は非常有望なるものにして任意組合時代において總生産品を完全に販賣せり

なほ江華産業組合の設立を必要とする理由別紙の如し

◇管内江華郡には古來より副業として織物及花莚業盛にしてその中莚織物及花莚地は鮮内商品市場においてその影を見ざる處なく殊に花紋席は特産品として從に世人の珍重とする所に止らず昔日韓國の宮中に毎年献上するの光榮を荷ひ延いては支那方面にまで輸出を見るに至れり而して明治四十三年頃より在來織機を改良織機に換ふる者益々增加するに從ひその生産額年逐增加するを以てこれが指導奬勵のため大正九年十月江華織物組合を組織し改良織機の普及を奬勵すると同時に道地方費の補助を受け共同作業場又は共同染色場等を創設し或は技術員を設置し以て一般同業者の利益を圖り、且花莚の生産額も亦逐年增加し前記織物と同樣指導奬勵の必要を認むるのみならず該同業者の組合加入の申込盛なりしを以て大正十一年五月前記組合の定款を變更し江華織物花莚組合に改め花莚業者の組合員となることを認めたり

◇斯く奬勵したる結果織物の生産相當の額に達したる反面に於てその生産品に統一を缺くるのみならずその品質の向上を望め難く從て對外的の販路に關し遺憾の點少からざりしを以て大正十二年八月より組合員の生産に依る織物の製品檢査を行ひ以て製品の統一及品質の改良に努め且昭和元年に於て國庫補助を受け共同作業場を建設し益々組合員の共同利益を增進することを得爾來組合の發展に新生面を開き今日の隆盛を見るに至れり

◇前顯の如く組合員の生産に係る織物の生産額逐年增加し昭和四年に於て實に三十二萬圓餘に達したるものにしてその主要原因は國庫及地方費の奬勵と相待ち組合の指導その宜しきを得たることゝなるも他の原因として注目すべきは全鮮に亘り組合員自ら行商に依る販賣方法を採り販路に甚しき困難を感ぜざりしことなり所の如く相當確實なる販路を維持し且組合員の熱誠なる指導及組合の自覺に依り今後益々その生産額增加すべき傾向あるに引換へ組合員においては益々資金の調達に窮迫を來しつゝある現狀なり

◇蓋し該組合員はその大部分は中産階級以下の細民にして到底右の如く漸次增加しつゝある生産額を自辨し得べき能力を有せず從つて既往において共同難の一部を除却せしむるため組合より原料糸の共同購入を斡旋したるもその數量僅少にして九牛の一毛たりしのみならず組合において組合員に代り組合員の資金を以て組合員のために原料を購入したるに過ぎざるものにして依然組合員の資金調達に裨益する所なくさりとて組合の財政豐富ならざる爲自ら組合員に資金を融通することを得ず結局地元における中間商人の出現を見るに至り組合員辛ふじて原料の供給を受けその生産品を提供し居るもその利益の殆ど全部を中間利益の犠牲に供し全く副業の本旨に背馳するに至りたるものにして單に古來の習慣に依り急に轉業せざる現狀に有之反て該組合の今日に至るまでの發展を水泡に歸せしめ組合の存立を危殆ならしむることゝなれり故に法令の保護全く無き從來の江華織物花莚組合を解散すると同時に産業組合令に依る産業組合を設立し以て法令の保護の下に低利資金の融通を受け組合員に對し原料糸の供給を爲し中間利益を防止すべきことは啻に該組合員の利益たるのみならず本道の織物生産奬勵上急務なりとす

備々　花莚は織物と稍其趣を異にするも從來の任意組合に加入せしむるに於ては産業組合を解散するを穩當とするのみならず反て花莚は專ら産業組合において販賣することゝし以て對外的信用を確保せしめんとす

全州の消費組合
商人の態度を見た上で組織はそれから

全州商工會では既報の如く四日夜の總會の打合せの如く五日午前中道廳に内務部長を訪問し

消費組合組織は全州商工業者の死活問題で土地の發展を阻止するもので商店側も誠意をもつて相當値で販賣する方針をとるから消費組合組織は思ひ止つて貰ひたい

旨の陳情をなしたるに對し道當局側としても

物價の引下が目的であつて決して全州發展を阻止するものではない、商店側で相當物價の引下げをなし誠意さへあれば、何も好んで組織する譯でない。六月中に商店側で協議の上方針を決定し、誠意の認むべきものあれば中止してもいゝ、更に角六月中の經過を見た上で

といふ事に會見を終つたが、傳聞する所によれば道當局側が六月中に誠意ある態度に出づるかどうかを監視し組合は組合として着々組織の準備を進めて居ると（全州）

商工會關係者協議

商工會では同日午後八時より邑會議室にて關係者約廿名集合しこれが對策につき協議を重ね結局

一、商品は可成く正札付現金賣とする

一、十日臨時總會を開き各業種別につき店主が集つて物價表を作製する

一、その結果を以つて道廳と再度交渉する

といふ事にし午後十時散會した

一般商人の自覺に俟つ
街頭の衰退を考慮して　消費組合は設けぬ

平安南道廳員中には減俸のこの際消費組合を組織しては如何との議が起りつゝあるが大部分は商店の衰退を考慮しこの際これを設けず一般商人の自覺にまつことゝなつた家賃値下げ問題も起りつゝあるがこれまた家主側において進んで引下げんとなしつゝあり目下の狀勢は需給相互の自覺により絶つたことなく進まんとしてゐる（平壤）

麗水の農倉
新築に決定

全羅南道農業倉庫の木浦榮山浦の既設二ヶ所は一方に偏し東部方面の不便少からざるを以て適當な借庫の方法を麗水にも設けられたが既往の成績により道當局において今日これを新築する事とし敷地選定の結果麗水驛附近に南鮮側から一千五百坪の無償提供を受け建築する事に決定した倉庫の建坪は三百坪である（麗水）

長淵郡の地主懇談會

四日午後一時から黄海道長淵郡農會主催地主懇談會を同郡農會議室において開催、出席大地主七十二名で農事改良に關する十大項目につき懇談なき懇談を遂げ、午後八時から郡廳前廣場で道地方課からの活動寫眞の映畫を提供したが頗る盛會であつた、協議項目は左の通りであつた（海州）

一、農家必行事項に關する件
二、地主採種畓田設置件
三、田作改良
四、棉花改良增殖
五、模範桑園設置經營
六、栽桑小作實施
七、畜牛預託事業
八、養豚奬勵
九、土地管理者の選出
十、小作契約更に解約

谷山雜俎

◇谷山普通學校における實習教育中の養蠶は昨年度掃立は一枚半で四年生以上二十四名に課し繭は三十九收繭し五百六十匁この價格十八圓であつたが平均一名二百三十二匁、七十錢に相當した

◇此内最高二圓六十四錢最低三十錢で内特等十名其他は一等品であつて成績は頗る良好であつたが本年は一箇十八枚を掃立て家庭飼育とし各教師は家庭巡回をなし極力之が指導に努むと而して本年十八枚の掃立中には新築家を含んでゐる

◇同郡畜牌作組合における昨秋收納叺は約十五萬貫この價格約十六萬圓程叺一箇十錢であつたが今は賣場價格の購の錆持時期で同事務所は頗る多忙を極めてゐるが四年度は約四五百圓約四千叺の手持ちがある

◇同金融組合は現在六ヶ所世帶數一千八戸に對し組合加入員數は一千四十四人約二割一厘に相當し現在貯金は十八萬四千圓貸付

は十八萬八千圓で五年末純利益金は三千八百圓であつたが昨年度一ヶ年組合員三百人を新坪里の組合に移讓したので一昨年度の總額五千四百圓に比し不景氣と共にズツト成績は落ちたと同理事は謙遜してゐた

論山川改修
出役人夫漸次增加

客月十五日論山川改修工事鍬入式後論山方面は公州街道附近江景側は佛岩橋附近であるが江景、論山側も漸次人夫出役增加を示し昨今二ヶ所で約二千五百名の出役あり一日平均の人夫一人につき四十錢の見當である（江景）

安取株主總會

安東取引所株主總會は六日午後四時半開催經過報告後役員の選擧を行つた結果理事長潮ノ口源太郎氏常務理事土井和一氏理事金井佐次、藤平泰一、荒川六平、小野寶雄、徐鶴珊の五氏監査役中川繁藏、氷谷龍次郎、孫德方の三氏に決定した（安東縣）

鎭南浦府會
副議長は鈴木種一氏當選

第一回鎭南浦府會第一日は六日午後一時府廳會議室において開催、出席議員二十六名、缺席議員一名堀川府尹議長席に就き開會の挨拶を述べ議員の席次を定め閉會、番外より原決處分事項の報告あり副議長選擧の結果鈴木種一氏が満場一致を以つて當選した、府會第一部第二部特別經濟檢查委員規程を定め府檢查委員選擧の結果野田良二、伊丹龍平、吳中浩、張瑞奎の四氏當選、會議規則および原決處分規程の制定は起草委員七名に一任することにし同四時五分閉會、四時十分引續き第一部教育部會を開く、原決處分規程および檢查委員規程、會議規則等の制定は府會の規程に準ずることになり副議長の選擧の結果重枝太郎氏當選、檢查委員には中村信雄、吉川順吉、築瀬夫の三氏當選され四時半閉會、第二部教育部會は四時三十五分開催、番外より原決處分事項の報告あり副議長選擧の結果李熙福氏當選、檢查委員には李熙頂、尹基元、林穗根の三氏當選、檢查委員規程、原決處分規程等の制定は府會の規程を準用することになり同五時閉會、これで第一日の六日は終了、なほ第二日目は八日午後一時から開催の筈（鎭南浦）

密陽邑會

密陽邑會初會議は五日午後二時から邑事務所において開催されたが十一項に亘る理事者の提案全部を議了するに至らず引續き六日午前九時から再開七時すぎ漸く終了した、なほ邑面制第十五條により委員は選擧の結果左の三氏當選

委員　中村元生▲同裴又七▲同孫永晶

なほ五日は邑長主催の新邑會議員を主賓として監督官廳主腦者および新聞記者等を、城內碧潭川に招待して盛宴を張つた（密陽）

仁川府會
九日開催

仁川府では去る二日から全員委員會で六年度府税戸別税の等級賦課率および納税義務者の等級を査定中の所五日まで大體の終結を告げたので九日午後三時から府會を招集して左の諸議案を附議することになつた

一、會議規則設定の件
一、府會出納檢查委員規程設定の件
一、六年度府税戸別税の等級賦課率及び各納税義務者の等級決定の件
一、不動産處分の件

なほ同日午後一時から府廳會議室において第一第二教育部會を開催し左の諸議案を附議する

一、會の規則設定の件
一、六年特別經濟歲入出豫算追加の件
一、六年度特別經濟戸別税の等級賦課率及び各納税義務の等級決定の件

大田邑會議

大田邑會議員の初會議は六日午前十時邑會議室に開催議席抽籤の結果

一番中吉、二番南里、三番野木、四番中村、五番金顯夏、六番金東洙、七番吉田、八番金大英、九番須々木、十番山川、十一番背岡、十二番本司、十三番佐藤、十四番伊藤

出席議員は末吉、須々木、背柳の三氏を除く十一議員議長邑長開會を述べ

一、既議案昭和六年度歲入出追加豫算の件

を附議し歲入經常部本税增加のため一、二〇〇圓を增し歲出臨常部一、二九〇圓を增したるは金庫購入と五四六圓を追加せるは新邑事務所修繕に伴ひ增加なほ臨時部中新邑事務所吏員宿直および會議室入口の增築に三三〇圓を增加せる理由を城戸出納役說明せるが中村、木司、野木、金東洙、伊藤、南部各議員の質疑と意見に對し猪瀨邑長水谷副長等說明なしたる後原案可決休憩

二號議案昭和六年度戸別割賦課議決の件を附議したが甲論乙駁で五時原案可決確定となり一同は新邑事務所を實地檢分し散會した（大田）

海州の邑會
糞尿問題で賑ふ

海州邑會は五日午後一時邑事務所において開催議案第一號昭和六年度戸別割等級案、第二號昭和六年度歲入歲出追加豫算を討議する事において、冒頭各議員より常に問題としてやかましき糞尿の掃除につき忌憚なき意見を述べ或は邑當局の處置につき不當を鳴らすものなどあり議場が頗る賑はひ、西郷土木主任は西石川の改修につき、沖本邑長は新築市場の借家料につきて各意見を求めて後議事に入つたが第一號議案戸別割等級案につきては調定を新らしくすべしとの意見ありしも結局本年度は前案に賛成することに決し第二號案も無事通過したれば最後の土地評價委員と會計檢查委員を左の如く選擧して午後六時散會した（海州）

土地評價委員、難波强一、池贊懋

一、崔埈豐、崔懋根

會計、檢查委員、平井正雄、崔懋

街燈を全部消燈
尙州の電燈爭議　邑初會議で決議

慶北尙州の電燈爭議はすでに四ヶ月に亘つてゐるがその間會社側の誠意なしと尙州邑會初會議で全議員一致し斷燈を決議し五日邑長から正式に會社に消燈を申込んだ（大邱）

大邱府會第二部會

大邱府會第二教育部會は六日午後一時から府立圖書館樓上で開かれ朝鮮人議員十名全員出席梁原府尹議長席につき先づ推選によつて左の如く議席を決定

一番許智、二番徐炳和、三番許晉、四番孫致民、五番金正浩、六番林尙助、七番梁永甦、八番鄭振高、九番井昌根、十番金元振

菅原東拓總裁

東拓總裁菅原通敬氏は八日午後六時半入城の豫定で來釜八、九の兩日釜山滯在各事業關係視察の上十日朝午前九時發北行の豫定であるが、釜山においては八日午後六時半から鐵道ホテルに官民多數を招待することになつてゐる（釜山）

振威郡分會月並會

振威郡在郷軍人分會では五日午後八時より平澤事務所で役員月並會を開き來る二十三日武德殿で執行の本年度振威郡聯合閲兵點呼の後日割並に聯合分會京城支部總會參加の件等を協議した（平澤）

子供の怪我

新義州府[illegible]り撒水自動車平北第一四六號は五日午後四時ごろ府内本町一番地の往來を驀走中ステツプに二人の少年が乘つてゐるを運轉手の白花信（三〇）が發見し怒鳴りつけた處二人は驚いて飛び降りたがその内の一

忠北に天然痘
三名發見流行の兆あり

忠北陰城郡陰城面閑役里において本月二日天然痘の發生を同地駐在所より發見せられた報によりさる四日阿部衛生課長同地に急行視察した、患者は發見されたもの目下四歲女、六歲男、廿二歲男の三名である、發見と同時に患者は隔離病舍に收容した流行の兆あるを以て發生地附近村落民七千名に對し七八九の三日間公醫および補助員により種痘を施行する筈（清州）

裡里邑會
八九日開催

裡里初邑會は八月九日の兩日邑會議室で開會する事に決した九日は戸別割の査定をなす由であるから八日には種々な質問も出て公金横領事件の後始末問題も論議される事と見られ一般から頗る期待されてゐる公金横領事件は去る三月廿日公に發表された面會計員の補助金一萬四千七百五十圓の横領事件で發生は昨年五月發覺は十一月で會計員はすでに判決あり群山刑務所に三ヶ年の服役中である現在八千餘圓の本人補填不能金はそのまゝであるが身元保證人二名中一名は昨年の發覺當時病死し現在では板井倍藏氏と更に三月上旬追加せられた武田剛の二氏で面長は河本國三郎氏當時であつたが氏は六月辭し高山氏が後任となつてゐる。市中には種々取沙汰されて責任問題は勿論に事を生み裡里としては可なり大問題であるだけ邑會の初日は興味を以て迎へられてゐる（裡里）

名道土木技手佐々木文藏二男將治（九）は撫降りた際轉倒して後輪に礫かれた胸部一肋骨を折つた、外數ヶ所に負傷し道立醫院にて加療中であるが全治まで約一ヶ月を要する見こみであると（新義州）

慶北雜俎

◇大邱府では水稻の正條植と苗代期の稗拔きを奬勵することになり稗拔きは其の第一回を六月八日、第二回を六月十三日に行ふことゝなつた正條植は特に郡部に比して遲れてゐる實際上殘重にすべく正條植をやらないものには何度でも植かへさす方針で奬勵の徹底を期することになつた

◇慶北金泉驛前に新設する豫定である金泉農業倉庫は驛改築擴張計畫が確定せぬため目下自然行惱んでゐるが今秋の米の出廻り期までには何とかせねばと關係者は驛擴張計畫實施の有無について鐵道局に對し紹介狀を發しこの回答如何によつては或ひは場所を變更しても倉庫建設に着手する意向である

◇四日午後九時半頃慶山郡河陽面大島洞小林農場蠶室から發火し一棟を全燒十時半鎭火した原因は不明損害は飼育中の蠶、道具類、家屋とも五千圓位である

◇慶北道内小學校長會議は五日午前九時から道廳會議室で前日の普通學校長會議に引つゞいて行はれた、道内五十三小學校長全部出席、恰も來邱中の高橋總督府視學官も列席したが五日は知事の訓示、指示事項、注意事項がある六日（第二日目）は諮問答申打合せがあり散會した

全鮮酒類品評會
今秋釜山で開催

朝鮮酒造協會主催の第二回全鮮酒類品評會は道當局において馬山か釜山かに決定すべく調査中であつた結局釜山府において開催の事となり酒造協會より正式の回答に接した、右につき財務當局は左の如く語つた（釜山）

品評會はいよ〳〵本道釜山府において開催せることに決定の朝鮮酒造協會主催第二回全鮮酒類品評會より最近通知を受けたのは本道酒造業發展のため誠に同慶に堪へない次第である主催地の所決定前馬山酒造組合よりは酒道の發祥地である馬山府において開催方陳情あり釜山酒造組合よりもまた同樣の陳情の次第もあつたが結局釜山府において開催のことに決定をみたのであるから馬山酒造組合及釜山酒造組合等道内業者は勿論全鮮酒造業者各位は協力して本會の遂行に協賛せらるゝ樣希望する次第である

贈收賄事件
公判

既報の元平北々鎭警察署長阿比留今太郎氏ほか七名にかゝる贈收賄事件の續行公判は六日午後新義州地方法院で開廷橋本檢事は二時半間に亘り論告し左の如く求刑したがこれに對し田井、黒島兩辯護士の無罪論があつた（新義州）

▲懲役二年阿比留今太郎▲同一年金志相▲罰金百五十圓渡邊綱▲同百圓金振玉、金炳三▲無罪文成賓、朴賓玉、尹熙澤

集配人外勤
心得

光州郵便局では四日田淵局長から局員に對し左の如き訓示をなしたが一般にもこの心得があつて欲しいものである（光州）

集配人外勤途中における心得事項の件

集配人（電報配達、集金、小使使丁を含む以下同じ）の配達執行その他外勤途中は言ふ迄もなく公務執行中にして其局外における服務行動は局内氣風の目標となるべきものなるを以て凡そ外勤中は特に行動を愼み服務規程により各その職責を果すべきは勿論なるが尚自今左記の三項に對し之が勵行を期せらるべし

一、神社佛閣の構内に出入するときはその往返共神殿又は佛堂に直面し脫帽最敬禮のこと

敬神信仰は常に感謝の觀念を助長し自己修養上重要なる意義を有す

二、各學校官廳構内に出入する際その構内に御眞影奉安室ある時は往返共奉安室の方位に直面し脫帽最敬禮のこと

皇恩感謝の尊き信念の發露なるは特記する迄もなく三尺の兒童も銘記してゐることとなり

三、葬儀その他外勤途中の街路において葬儀行列に出會したるときは成る可く道を讓り（自轉車使用の際は下車し）靈柩に對し直立脫帽默禱のこと

その靈位が假令不知の喪家なりとも同胞相愛の尊き精神と市民の葬儀は何れも吾我が通信利用者の一族又は緣故者の葬儀なるに想到しその靈位に對し最後の訣別を告ぐる意味において敬意を表するは自己精神修養の一なる而已ならずその敬虔端正なる行爲は通信しき入備員の禮節として民衆心理に好影響をもたらしその善果をなしたる自己の行爲は他面無上の快味を滿喫するものなり

吏員一同においても本文の趣旨に依り率先實行範を示されたきこと

田邊さん
咸興へ榮轉
一般から惜しまる

京城から一昨年末光州郵便局に轉任して來た田邊宗次局長は赴任以來局内外の爲めによく働いたこれまでにないよい局長でこんな局長さんには一生おつて貰ひ度ひと市民は言ふてゐる榮轉の報をもたらして氏を訪へば

只今咸興へ轉任の命令を受けまして實は突然で驚いてゐるところです、公共に大變御世話樣になりまして御禮の申し樣もありません御當地へまゐりましたのは一昨年末でありまして月日の經つのは早いものでこの間の樣に思ひますが早や足掛三年誠に一年半をすごしました光州は實に氣候はよし誠にすみ心地のよいところであります殊に一黑、一青、三白といふ天惠に惠まれ將來どこまで發展するか判りませんこの天惠地をはなれる事は誠に心殘りがあります、殊に官民各位の公私共に多大の御援助を賜はりましたことは彼の無等山の清き麗姿と共に一生忘れることは出來ないのであります今後共一段の御愛顧を御願ひ申します

＝（寫眞は咸興へ榮轉の田邊局長）（光州）

永同交通安全デー

忠清北道交通協會永同支部では警察署と連絡し一、二、三の三日間交通安全デーを擧行、草島支部長指揮の下に關係者は市内四ヶ所に宣傳塔建設をなし百余枚のポスターを貼付し各荷車馬車は宣傳旗を揭げ參加自動車三臺に分乘し宣傳區域永同、楊江、鶴山、黄澗、各面を廻り宣傳ビラ四千枚を撒布大々的宣傳をなしたほ時警察署においても會期間市内三ヶ所に交通取締特務官三名づゝを配置し實際取締に努めたがその結果は頗る良好であつた（永同）

軟式野球リーグ戰
工務軍辛捷
對運輸戰

本社大田支局大田軟式野球二回戰工務事務所、運輸事務所の對戰は六日午後一時三十分鐵道局グラウンドにて高崎（球）島田（壘）兩氏審判運輸先攻にて開始工務軍は茂木監督、運輸軍與谷監督は多數の應援團と共にスタンドを埋め同士討ちであつたが、頗る緊張、六回までに運輸軍は好守猛打に九點を得たに反し工務軍は僅三點にすぎなかつたが七回裏で村四球、門屋投手失に生き橋本二壘安打小松四球に村押し出し還り木四球に門屋生還若崎四球に橋本押出され岡田四球小松押出し西川一、二捕逸木暴投若崎還いて還り同點となり西川の中堅安打に岡田生還して工務軍逆に捷つ（大田）

工	1110007A	10
運（先）	0132030	9

列車區大捷
對郵B組

郵便局B組對列車區の勝者列車區の二回戰は六日午後一時四十五分三石（球）鶴崎、小出（壘）氏審判の下に鐵道球場に開戰、郵便局軍は昨年決勝戰に敗れたいはゆる雪辱戰とて森監督は多數の應援とゝもに聲援に努めたが列車區の猛打に壓倒され十二對三で退く

列（先）	3301041	12
郵	0000021	3

機關區大勝
對郵A組

機關區A組對郵便局A組の二回戰は三石（球）和田、光崎（壘）三氏審判郵便先攻にて機關區球場に開戰、機軍二回表敵失に乘じて一擧五點を得更に三回二點、四回六點を入れたに反し郵軍は三回に一點を返したのみで五回コールドゲーム

機A	0526A	13
郵（先）	00100	1

松毛虫退治

慶南では毎年多大の被害をみる松毛虫の驅除を斷行するため去る一日より一週間各郡山林會が中心となつて松毛虫驅除を斷行した特に六日は東萊郡にて南宮慶南農務課長指揮の下に山林課長その他道山林會の職員が應援隊となり梵魚寺背後の山林において松毛虫退治を行つた（釜山）

地方人事

▲迫間一男氏（釜山實業家）五日夜内地より歸釜
▲井谷義三郎氏（釜山米穀組合長）六日朝内地へ
▲石田慶南警察部長　管内巡視中の處六日歸任
▲豐泉浩氏（釜山實業家）六日朝内地へ
▲長田清州農業學校長　今回江陵農業學校長に榮轉九日出發赴任の筈
▲福島清州農學校長　十一日午後五時着任の筈
▲中野覇郎氏（茂山營林出張所長）四日事務打合せの爲め清津へ
▲岩城甚九郎氏（新任咸南道警察部警務主任）六日着任

◇…平壤府の初府會は十一日開會される筈であつたが都合により十日午後一時から開かるゝことゝなつた副議長問題に就てはあるいは未だ揚るに到られつゝある然し圓滿に運動を行はんとする氣分は各議員の間に力強くなりつゝあり總ての行きがかりを捨てゝ圓滿に副議長その他の選擧を見るに到らんかと豫想されてゐる

◇…平安南道における水利組合の集合當代第二回品評會は一日から四日迄審査された結果一等賞金百圓順南水利第一區、二等同五十圓殷山南水利第十三區の一、同和水利の第一區、三等賞廿圓殷山和水利第二區及第四區平安水利の潤里第二區、普龍水利の第一區、大同水利の東里第四區へ夫々授與される筈

◇…平安南道孟山郡東面より田面地帶に亘り去る卅一日午後四時四十分頃から約卅分間徑四分位の雹が降り東面新中里、梧水里においては煙草、粟等に相當被害があつた殊に梧水里の如きは農作物全般に亘り五割の減收

◇…五日午後十一時四十分頃平壤府廳裏側の庭に生後五ヶ月位の女の兒を捨てゝあつたのを宿直員が發見しその筋へ屆け出た

合財袋

◇…朝鮮畜産協會主催豚肉消費座談會は六日午後二時から平壤鐵道ホテルにおいて消費者側本村屋菓子店、カフエー・スター、商人側名藥店、赤かべ、山田牛肉店、生産者側江東金融組合、江東郡、關西畜産、仲村農園、内山大機園、大同郡等の關係者出席、本府より内務部長はじめ關係者出席各方面の意見を徵し生産の方法改善及び販賣方法の合理化に就て懇談した

簡閱點呼

清州在郷軍人簡閱點呼は本月二十日小學校にて施行の筈（清州）

水銀劑中毒

性病に惱まされてゐた釜山大新町鄭鳳鶴（三四）は去る二日住所不定京城府忠信洞生れの咸明燮より水銀劑を利用する民間療法にて治中五日中毒症狀を起して死亡したことを釜山署にて探知し咸を過失致死罪として引致目下取調べ中であるが此種余罪ある見込（釜山）

六の里一行來る

大日本相撲協會大角力大の里、武藏山一行二百余名の一行は鮮滿巡業の途次群山に乘り込み來る二十六、七の兩日間明治町會議所前の空地で興行することに決定（群山）

工業博覽會入賞者

本年三月東京三越に開催の化學工業協會主催第三回化學工業博覽會において黄海道出品物中入賞せるは左の通りである（海州）

有功賞　朝鮮燒酎　沙里院山移郷八
進步賞　朝鮮燒酎　醸造菊花醸造所
進步賞　平山郡貲山褓堤隧進步賞
支那菜麵　沙里院復在夏進步賞
醬（日の本）沙里院小田良

リベール
りん病藥　絶對有効

速力を有す『超特急』の効め

病者は最初が肝腎、藥の選擇を誤るな。效力に實行に斷然第一位を占むる吾が特製リベールは現代に於ける治淋藥の最高權威として内外人間に絶大の信用を博するに至つた。特製リベールの内服は淋病菌ゴノコツケンに恰も熱湯を注ぐに等しきもので而も體内より放尿時生理的に殺菌しつゝ洗ひ出して了うのであるから恐らく之れ程安全で又最も完全した療法はあるまい。その藥効の說明は茲に千萬言を費すよりも多くの體驗者の實話若くは五日分の試服に由つて事實を知られよ。本劑の優れたる點は

一、服藥翌朝尿は藍色に變じ强きリベール臭を放つて排泄す此時速くも著名なる効果を自覺する。

一、今迄尿道に繁殖しつゝあつた無數の淋菌はこの恐るべき殺菌力を有する尿に出つて悉く洗ひ出されてしまう此の微妙なる作用によつてウミも痛みも夢の如くに去る。

一、異國人種より受けたる病毒は極めて猛毒性を帶び頑固なるが故に平凡なる治淋劑にては寸效なし、この場合特製リベールの偉力迅速にこの猛毒性淋菌を絶滅せしむ。

何人も眞似られない『超特急』の効力を唯一の生命とする本劑は遠く海外諸國人をも驚歎せしめ外國製幾多の治淋藥も効力到底本劑の比に非ず。リベールの治淋藥界に於ける壓倒的勢力は今や世界的となつた、即ち内地の津々浦々は言ふに及ばず朝鮮滿洲の奥地に至る迄、支那は天津、北京、青島、上海、蘇州、杭州、南京、漢口より奥は雲南に至る全支那各都市の藥店に販賣し遠く香港、シンガポール、ランゲーン、シャムバンコツク、蘭領東印度、マニラ、南米、布哇、英領カナダ等各地の大小藥店に至る迄悉く販賣せり。

價藥
特製リベール　五日分 金貳圓　七日半分 金參圓　十三日分 金五圓　廿七日分 金拾圓
輕症用　五日分 金壹圓　十日分 金貳圓
送料　内地 金十二錢　代引 金四十五錢

發賣元　大阪市東區南久太郎町二丁目　竹村製劑所　藥劑師 竹村幸次郎　電話船場一五〇五　振替大阪三六〇番

内地海外到る處の藥店に販賣す

節婦實傳 維新俠艶録 (48)

鶴爪彦七氏作 竹内靜古氏畫

天誅の森（六）

——桂といふ人物は、實に洞察の鋭い男だ……

斯うした思ひが、人々の頭腦を支配して來た。それと共に、今までのあたり、商業を盛んにした白紙によつて、自ら腹帯を締めなければならなくなつた際——何れの方面から放たれたものとも判明しないが、この恐るべき計畫の使命に殉じた侍を憐む心が、自然に人々の口を緘つてしまつた。

桂は、靜かに云つた。

「敵であつても、かうして殺い害が來るのだ。各位も、よく肝に銘じて居て下さい」

聞く者は、自然に胸に徹たれるやうな氣がして、なにがなしに頭が下る。

それを、暫く、見てゐた桂は、一同が、侍の屍を前面に移すのを待つてからいつた。

「各位。死者の始末はつきましたか？」

「はあ。すぐ葬らうと思つたのでしたが、山本氏と簡所氏とが、夜に入つてからでよからうとの說で、簡氏が、いま、死者を守つてゐてやつてゐます」

「なるほど……」

と、桂、頷いた。

「さうでせう。兩氏はさういはれるだらうし、ことに、一夜の通夜ぐらゐは望まれてもよいのだ」

「はッ？」

と、一同が、不審な顔をした。まつたく思ひ設けぬ桂の言葉なのである。

「よく、氣をつけていただきたいと思ふ」

桂は、なほも謎のやうに斯ういつた。

「これは、ごく秘密ですが、この我々の隠れ家にも幕府方——と思はれる密偵が、入り込んでゐますぞ」

「……？」

「……？」

無言。ただ無言の緊張が、人々の面にのしかゝる樣に思へて、疑惑に光る眼だけが、與樣に、互に働きはじめた。

すでに——天誅の森は黒みかけて、暮色があたりを押しつゝんで來た。

「佛になられたからは、粗末には出來ない。ねんごろに、葬つてあげることにしたいと思ふ」

一同は、寂として聲が無い。余りに緊張したのと、余りに敵が呆氣なく斃れたのとで、空氣が擴がつてゐるのだ。

誰からず立つた。次々と立つて行つて、落命した侍の周圍に集まつた。

すると又桂が、

「各位」

と、呼んで、

「秘密か、この天誅の森に葬つてあげて下さい」

沈痛な語聲には、諸侯の侍の氣惑が籠つてゐた。

「それから——」と、又語を續いで。

「敵は今後如何なる形で、如何なる手段を取つて、我々に迫るかも知れぬといふ事は、承知してゐて下さい。宜しいか、會津の見廻り組と云はず新撰組と云はず、ことに新撰組は、近藤隊長直屬の探偵に到るしきを得て、なかなか手が行き屆くといふ話です。我々はその敵を向ふに廻してゐるのだ。いつ、敵の鋭い監視の眼に觸れまいものでもない。現に、何れの手からか、かうして捕吏を狙ふ者

料理 蓬莱閣 京城北米倉町九三ノ四〇 電話本局三七・一八五九

御進物 專門店 ゆたか屋 京城本町一（明治町入口） 電話本局二六七番

JODK 八日（月曜日）

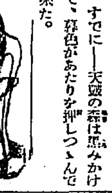

午前一〇時〇分 氣象概況、各地天氣豫報

同一〇時四五分 料理獻立『豚肉の生姜むし』材料（五人前）▲豚肉百五十匁▲玉葱二個▲生姜五匁▲醤油四勺▲酒四勺、日用品値段

正午 時報、ニュース

午後〇時二〇分 ラヂオ學校 文章の綴方に就て 三根謙一

小學校の子供さん方へのお話です。どんな文章でも句讀を第一に又字句をよく注意して讀めば文意も自然に分つて來ます、その他色々な注意を放送されますよく聞いて勉強して下さい。

同一時〇分 商業講座『簿記に就て』（一） 朴正僑

同二時一五分 家庭講座 夏の部屋飾りその他の意匠に就て（一） 白井竹堂

先週は郁泉氏の夏の床飾りに就いての放送を好評裡に終り今週は夏の部屋を如何にして涼しく飾るべきかといふ事を題目として白井竹堂氏が話されます、氏は曾て東都戸板女學校の講師たりし人で技藝方面では相當知られた人、放送は過去數回に亘つてなされて再び京城でも馴染深い人です。今週土曜日十日の時の記念日を除いて五回連續の講演、趣味溢れる部屋飾りに苦心される主婦方の聞き逃せぬ講座です

同六時三〇分 英語講座 イーデイス・ベンネット

同七時〇分 全國ニュース（A） ニュース明日のプログラム發表

同七時二五分 産業ニュース（A）

同四時〇分 運動競技 專門學校野球聯盟決勝戰實況中繼（京城グラウンドより）

中學校リーグ戰、實業リーグ戰續く一段落を告げようとし、アラメダ軍も深い印象を殘して去らんとする時、今日專門學校野球リーグ戰の決勝戰で又一種異つた妙味にファンを引きつける事でせう。傳統的强味を誇る醫專チーム依然今春もその地位を保つか、餘りを覆ふ高工、高商、法專、高農、勝利は何れぞ？

同八時〇分 第一回大日本相撲選士權大會

國技館より中繼 本大會は東京日々社後援の下に六、七、八日の三日間にわたつて兩國國技館下に催される角界空前の大會であつて本日はその最終決勝戰の實況放送であります。この爭覇戰の實況を與へてゐる所以は既に角界を引退し而もその名藤々たりし栃木山、常の花、西の海、豐國、源氏山、常陸岩、三杉磯、兩國、紅葉川等幕内現役以上の力士を持つてゐる人々も交つての爭覇であつてこの兩欄を保持中は協會より最高待遇を受けるといふ角界破格の名譽を擔ふ事になるのです。大相撲の夜間興行が云々されてゐる折柄絶好の試金石となる譯です。松内氏の名調子と共に御期待下さい。

同三時四十五分 ニュース、公示事項

同八時〇分 義太夫 忠臣藏 四段目 淨瑠璃 南方松若 三味線 鶴澤濱國

因講者南方松若氏の大阪素義界に重きを爲す浪花大會及婦久女大會の審査員として高名のある方で素義界の權威者として自他共に許して居る方であります。氏は今から約廿五年前當地に在住され氏が淨瑠璃を修得されたのも當地であるといふ因緣淺からざる人であります。今回全鮮素義審査採點大會に審査員として來城されたのを機會に放送を御願ひしたもので斯道の愛好者にとつては聞き逃し得ざるものであります。出し物は既に皆樣御熟知の忠臣藏、今更内容に就て喋々するには及ぶまいと存じますからこれを省きます。糸の鶴澤濱國氏も當地の第一人者、皆樣には御馴染の方です。

同九時三五分 氣象概況、ニュース、明日のプログラム發表（鮮語）

同九時五五分 映畫物語『悲歎』 徐相弼

將棋新手合（一）

於京城府日本橋昭和通町二ノ五六 京城日本將棋所

香角落 △六段 坂坪一郎（京城） 香落 ▲三段 塚田正夫（東京）

（圖は五八金迄の局面）

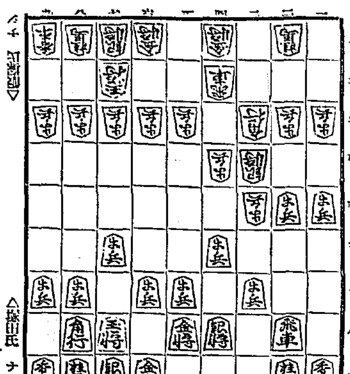

△塚田氏 ナシ

△八二玉 ▲九六歩 △九四歩 ▲五六歩 △五四歩 ▲六八銀
△七二銀 ▲五七銀左 △五二金 ▲四七銀 △六四歩 ▲五五歩
△同歩 ▲同角 △六三金 ▲八八角 △七四歩 ▲二六飛
（以下次號）

齋藤木七段講評（上手）八二玉とよるのは、飛銀より發分でも困く開ふ意味であるが、敵に四五歩と急戰される虞があるから、普通は五二金と上るのである、殊更に八二玉とよつたのは飽戰ならん（下手）五六歩と突いて、持久戰を採つたのは賢い手段である、普通は敵の陣容が築かれる前と急戰する方が得策いみである、玆で三六歩と突くのは、中央を捌いて三枚銀の活用を圖る合手段とぶある。玆で三六歩と突いて、桂の捌きを速つて一手より優る（上手）六三金と上るのは穩和策である、玆で四五歩と突く急戰策は面白くないのである

今日の新刊

（總督府圖書課調）

（邦文部）崎晃忠▲牛島の新聞 岩永九二▲社會主義思潮 ▲朝鮮（第一九三號）總督府文書課長▲文敎の朝鮮（六月號）島崎林次郎▲朝鮮農會報（第六號）足立丈次郎▲觀音の生活（第五號）吉井澄郎▲朝鮮賀々小俱樂部（第六號）林震數▲朝鮮工々協賀々報（第四號）淺谷庄治▲江原遞務（五月號）坂部信治▲家庭俱樂部（五月號）三浦直記▲かゞみ（五月號）西山乙治▲朝鮮遞信月報（第二〇八號）總督遞信局▲昭和五年朝鮮遞信年報 同▲朝鮮化粧品雜貨商報（第九號）川島榮造▲京鐵第一卷一號）土山正雄▲週刊雜誌の西報（第十三號）同期一▲醫道（第五十一號）河野宇▲八內（三六號）磯村高世

（鮮文部）鋼南月報（第七十五號）富東賢一▲天主敎會報（第五十一號）張若〇▲新時代の青個集 梁淡永▲劍舞脚本 崔奉和

出版界

●表現新論（六月號）口繪（原色）クールベ『浴水』スーザンヌ・ルビー『神樂鑑』牧野虎雄『紅蓼紋』石井『山水祖師十二圖の內』（自畫像、クールベ——自畫像、クールベの姉妹達、オルナンの食後、ル・アトリエ、オルナンの埋葬

演藝案内

朝日座 本町五丁目 六月八日ヨリ 中村芝三郎大一座 嵐菊香

一、楳梗の旗揚武智光秀 大序より十段目迄 二、玉藻前 四ツ手爺東下り 三、所作事 光春 三段目 午後六時半開幕

中央館 マキノ 帝キネ 興行 プレイガイド二週年記念特別大興行 六月五日封切

巨匠ヨウ・イファ社超特作 デイダ・バーロ氏監督作品 歸郷

大帝キネ超特作大時代劇 名匠山下秀一監督作品 劍客龍虎

京城プレイガイド主催 京城映畫研究同好會後援 暗黒の街

大正館 櫻井町 松竹直營 六月四日封切 特別大興行

下加茂特作時代映畫 彼は復讐を忘れたか

大北の狼 エヴアノ・バック　ロバート・エリス氏主演

受難の青春

紅蝙蝠

京龍館 練兵町 東亞キネマ 六日より上映

業平小僧

貞操

一番手柄

浪花館 侍ニッポン 戀のストップ 採點大會 六月五、六、七日（三日間限り）午後七時開演

喜樂館 壁虎藤十郎

東亞俱樂部 別れの悲曲 俠艶一代男

頭の虱は少女を低腦にさす

かうして退治てやりなさい

入浴前にイマゾ虱取粉を虱の居る箇所に、ふりかけてすりこみ置き、風呂にて髪を洗へば、頭虱はわけなく全滅します。萌卵が殘つてありますから五六日後、もう一度退治すれば完全にとれます。一度に匙一杯以内の藥しかいりません。

向イマゾ虱取粉は、名は虱取粉でありますが、頭の虱ばかりでなく、蠅は勿論。南京虫。蚤。毛蝨。蚊。油虫。衞生大掃除の際の虫退治。衣類寢具の虫除。犬猫の蚤・ダニ。鷄の羽虫。牛馬の虱・蠅。枝除。庭木・穀類の虫等、あらゆる家庭害虫を、ごく少量でわけなく全滅する。今津佛國理學博士苦心研究の、專賣特許藥であります。から、各家庭にぜひ一罐は必要であります。到る處の商店にて販賣、但し効かぬニセ物あり、是非イマゾと御指定下さい。商家庭害虫の退治法は、大阪京町堀通二、今津化學研究所が相談に應じます。

ラッキー四十 老衰豫防に絶好の機會です トッカピン

炎症を伴ふ諸疾患の治療に

エキホスは極めて優秀なる效果を奏す

ロイマチス、神經痛、齒痛、腰痛、肩凝、打撲症、捻挫、筋肉痛、火傷、感冒、肺炎、扁桃腺炎に用ひ鎭痛と安靜を與ふ

優秀消炎劑 エキホス

エキシカ・ホスビン合併改良品

（包裝）一〇〇瓦 四十五錢 二五〇瓦 九十錢 五〇〇瓦 一圓四五十錢 二キロ瓦 四圓五十錢

全國藥店にあり

發賣元 株式會社 武田長兵衞商店 株式會社 鹽野義商店 製造元 二巴合名會社 大阪道修町

シヤリング工場 解剖 鐵板 新古 ウエス 肥料 原料 寸法 船舶 鐵 麻袋 各製 切斷 銅類 油類 種 業

安價なる包装を御利用下さい 急告 鐵石入麻袋 古セメント袋類 加工改造

當所岩治商店 平壤府新里町岸ヘ一丁目 電話（長）一〇一、二番 支店 元山府壽町一八（電話八三九番）

●御存じ？頭痛にはノーシンを●

内科一般 特ニ 呼吸器、心臟、腎臟、血壓、諸病

佐藤内科 院長 醫學博士 佐藤小五郎 京城本町二丁目（電話本局一二〇七）

浴後感の實に清爽な ミツワ石鹸

要るだけ溶けて些しのムダが無く 半途で溶崩れがせず三倍保つ石鹸

純粹度と其作用

石鹸の純粹度と云ふ事と 其作用の强い緩和いと云ふ事とは別問題です

◎ミツワ石鹸は 純粹な上に特に其作用の緩和いのが 他の追隨されぬ特長です 荒易い邦人の肌膚に缺き難き 優秀石鹸たる所以です

◎ミツワ石鹸は 不斷の品質向上の爲に、日夜科學的研究に盡しつゝある主要なる技術家諸氏 理學博士 小平勳氏 藥學士 河村正鋪氏 工學士 三雲次郎氏 工學士 野中正夫氏

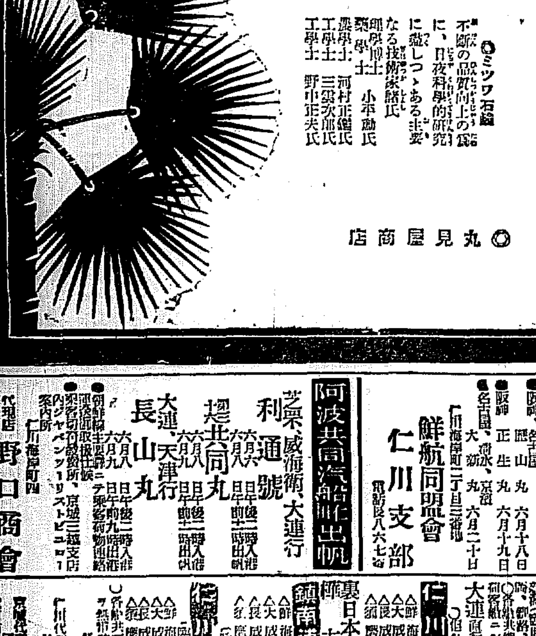

本舖 東京 丸見屋商店

贊化病院 京城府明治町一丁目 電話本局二三四番

内科 小兒科 入院隨意 普通病室 傳染病室及 院長 醫學博士 古城憲治

タンスは津村

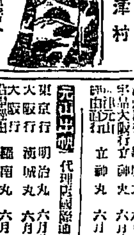

津村タンス店 京城本町四丁目（郵便局西隣）

朝鮮總督府免許釀造 旗印 ニンジン ブドウ 葡萄 酒

仁川出帆豫定

●名古屋、京濱 長成丸 月 日
●今治、阪神 正生丸 月 日
●阪神 順吉丸
●京濱 高盛丸 六月八日
●名古屋、清水、京濱 大東丸 六月八日
●京濱 佐賀丸 六月八日
●尾ノ道、阪神 温州丸 六月九日
●京濱 平壤丸 六月十日
●上海、名古屋 大信丸 六月十一日
●阪神 赤城丸 六月十一日
●阪神 浪江丸 六月十二日
●名古屋、清水、京濱 雲南丸 六月十二日
●阪神 伏見丸 六月十四日
●阪神 百福丸 六月十六日
●名古屋、京濱 しみつ丸 六月十六日
●名古屋、長、清水 京濱 丸 六月十七日
●尾ノ道、阪神 名瀬丸 六月十八日
●阪神、名古屋 玉榮丸 六月十八日
●阪神 鹿山丸 六月十八日
●阪神 正生丸 六月十九日
●名古屋、清水、京濱 大新丸 六月二十日

鮮航同盟會 仁川支部 仁川海岸町三丁目三番地 電話長八六七番

阿波共同汽船仁川出帆

芝罘、威海衞、大連行 利通號 六月八日午後二時入港 九日午前出帆
芝罘、大連、天津行 共同丸 六月九日午後二時入港
大連、天津行 長山丸

朝鮮郵船、京城取扱所 三越支店 案内所 ジャパンツーリストビユーロー

代理店 仁川海岸町四 野口商會 電話二四・一三七

定期出帆朝鮮郵船 博多航路 浦江丸 六月一〇日 西鮮各港經由博多行 新義州丸 金剛山丸 六月二五日 北鮮各港經由博多行

仁川出帆 代理店朝鮮運送支店
東京行 佐賀丸 六月八日
大阪行 雲州丸 六月一二日
大阪行 浦江丸 六月一四日
長崎、三角行 長江丸
東京、芝罘、大連行 壽寧丸 六月七日
青島行 壽寧丸
大連行 長江丸 六月一六日
釜山、上海行 靜安丸 六月八日

木浦出帆 代理店木浦支店
大連行 鏡江丸 六月一〇日
宇品、天津行 大邱丸 六月二八日

群山出帆 取扱店大和田商店

元山出帆 代理店國際運送支店

朝鮮汽船出帆廣告

日本郵船 右之外各地共臨時臨航船ヲ配シ船腹ノ調節ヲ取計ヒ申候

合同汽船仁川出帆

大連直行（大連航路） 每週定期

仁川發 鮮海丸 大成丸 長城丸 須磨丸

裏日本北海道樺太行

鎭南浦發

代理店 仁川 合同支店 電話二〇・五八番